ULTIMA ORA

Plecarea M. S. Regele Carol II dela Varşovia

— Dela trimisul nostru special —

Cracovia, 30

Oraşul minune, Cracovia, cu istoricile lui dovezi de civilizaţie şi artă din secolul al X-lea, a fost ultima etapă a sărbătoreştei vizite pe care Suveranul României a făcut-o în Polonia.

Ca şi la Varşovia şi la Poznan, oraşul era o imensă grădină de ghirlande, de flori, de arcuri de triumf şi pretutindeni drapelele român şi polon îşi îmbinau armonios culorile în atmosfera festivă ce învălue oraşul.

M. S. Regele a ţinut ca depunând flori pe cripta unde odihneşte de veci restauratorul Poloniei moderne, mareşalul Pilsudski să aducă omagiul Său aceluia care împreună cu mult regretatul rege Ferdinand au pus bazele alianţei polono-române.

Acest tratat a cărei definitivă închegare şi cimentare s'a perfectat acum, cu prilejul impresionantei primiri ce s'a făcut Suveranului României şi moştenitorului Tronului, prevede, cum se ştie, angajamentul de a menţine împotriva oricărei agresiuni exterioare integritatea teritorială a celor două state şi independenţa lor politică.

Dacă cele două ţări cu toate sforţările lor pacifice s'ar găsi în război defensiv ele se angajează să nu trateze nici să încheie armistiţiu sau pace, una fără alta.

Spre a coordona sforţările lor specifice cele două state se angajează să stabilească o înţelegere asupra chestiunilor de politică externă, interesând cele două ţări.

Polonia şi România se angajează ca — în afară de alianţele existente — să nu încheie nici o alianţă nouă fără a se stabili o înţelegere prealabilă.

Oficialitatea polonă a ţinut mai ales să arate Suveranului aliatei sale România, că Polonia a lucrat serios şi temeinic în domeniul înarmării, domeniu ce constitue azi garanţia păcii şi a liniştitei propăşiri a popoarelor.

Aceasta este de altfel baza alianţei cimentată atât de strălucit azi. Solidaritatea de arme polono-română să constitue pentru toţi certitudinea că oricine s'ar gândi să schimbe actuala orânduire se va izbi de armata celor două ţări, cari vor să trăiască în pace, dar în acest scop îşi desăvârşesc până la perfecţiune instrumentul primordial al păcii: armata.

Această situaţie a zugrăvit-o şi M. S. Regele spunând:

„Imensa sforţare militară a Poloniei este o garanţie de pace pentru Europa şi pacea este scopul nostru comun.

Această sforţare este un nou element în plus care întăreşte alianţa polono-română. Polonia şi România au un singur scop: pacea, şi pentru ea lucrează".

În întrevederile dintre miniştrii de externe ai celor două state s'au stabilit detaliile alianţei existente ce se sprijină pe ideea păcii, idee urmărită cu tenacitate de întreaga noastră politică externă şi care graţie schimbului de vizite între preşedintele republicei polone şi M. S. Regele va căpăta o mai temeinică, mai sigură consolidare în cadrul alianţelor noastre tradiţionale.

VION

Comunicatul oficial asupra vizitei

Cracovia, 30 (Rador). — **Astăseară s'a dat publicităţii următorul comunicat:**

„Vizita pe care M. S. Regele Carol II al României a făcut-o Excelenţei Sale Preşedintele Republicei Polone a ilustrat, într'un mod deosebit de strălucit inalterabila prietenie care uneşte atât de fericit cele două state aliate.

„În cursul convorbirilor urmate cu acest prilej, un examen profund al principalelor probleme care pun în joc interesele comune ale celor două ţări a permis să se constate perfecta concordanţă a acestor interese, — menţinerea păcii rămânând scopul esenţial al alianţei polono-române.

„Pe de altă parte, entuziasmul atât de călduros şi de spontan manifestat de opinia publică, a dovedit sinceritatea ataşamentului naţiunii polone la ideea şi la practica unei alianţe, care corespunde atât de bine intereselor vitale ale celor două popoare.

„M. S. Regele Carol II al României a ţinut să exprime puternica impresie pe care I-au făcut-o — în cursul diferitelor festivităţi militare organizate în onoarea Sa — admirabila ţinută a trupelor poloneze şi perfecţiunea armamentului şi instrucţiei lor".

Plecarea dela Varşovia

Varşovia, 30 (Rador). — *M. S. Regele Carol II împreună cu Marele Voevod Mihai au plecat azi dimineaţă la ora 9 şi 50 spre Cracovia.*

Dela palatul Lazienki au plecat într'o trăsură M. S. Regele împreună cu d. Moscicki, urmaţi de o altă trăsură în care se aflau Marele Voevod Mihai împreună cu mareşalul Smigly Rydz.

La gară erau prezenţi toţi membrii guvernului, preşedinţii Senatului şi Camerei, primarul oraşului, membrii legaţiei române, precum şi o companie de onoare cu drapel şi muzică.

Impreună cu M. S. Regele Carol II şi Marele Voevod Mihai au plecat spre Cracovia şi d. Moscicki, preşedintele Republicei, mareşalul Smigly Rydz, colonelul Beck, ministrul afacerilor străine, ministrul Kaspraycki, d. Szembek, vice-ministru al afacerilor străine, generalul Fabrycy, d. Zamfirescu, ministrul României la Varşovia şi d. Arciszevski, ministrul Poloniei la Bucureşti.

În acelaş timp, au plecat şi d. Victor Antonescu, ministrul afacerilor străine, împreună cu suita regală.

DECORAREA D-NEI MOSCICKA

Varşovia, 30 (Rador). — Innainte de a părăsi Varşovia, M. S. Regele Carol al României a remis d-nei Moscicka insignele Ordinului „Pentru Merit".

Vizita la Radom

Varşovia, 30 (Rador). — In drum spre Cracovia, oaspeţii regali şi însoţitorii Lor, preşedintele Moscicki şi mareşalul Smigly-Ridz s'au oprit la Radom.

Aci M. S. Regele Carol II şi Marele Voevod Mihai au vizitat uzina naţională de armament.

Astfel oraşul Radom, care a avut prilejul să salute pe M. S. Regele Carol şi pe Măria Sa Voevodul Mihai în ziua sosirii Lor în Polonia, a putut să Le aducă un nou omagiu la înapoiere Auguştilor oaspeţi în România.

In momentul când trenul a sosit în gara splendid pavoazată, muzica militară a intonat imnul regal român, iar un detaşament de infanterie a dat onorurile. La coborârea din tren Suveranul român, care era îmbrăcat în uniforma de colonel al armatei polone, a fost salutat de voevodul din Kielce. Primarul oraşului a oferit M. S. Regelui, pe o tavă de argint, tradiţionala pâine şi sare.

O mulţime enormă, adunată în jurul gării, a aclamat frenetic pe Suveranul României şi pe fiul Său ,iar două fetiţe, îmbrăcate în costume naţionale româneşti, au oferit M. S. Regelui buchete de flori.

Sosind la uzina naţională de armament, Suveranul a fost salutat în limba română de unul din directorii uzinei. M. S. Regele Carol a vizitat cu deamănuntul fabrica, oprindu-se în special în sala maşinelor şi în sala expoziţiei de arme.

Direcţiunea uzinelor a oferit M. S. Regelui un revolver artistic lucrat, iar Măriei Sale Voevodului Mihai o puşcă, ambele arme fiind fabricate în atelierele uzinei.

Inapoindu-se la gară, M. S. Regele Carol a primit o delegaţie de minieri, sosită special din basinul Dombrowa, care a remis Suveranului, în semn de omagiu, un bloc de cărbune sculptat.

Apoi, trenul regal a părăsit gara, în mijlocul aclamaţiilor entusiaste ale populaţiei.

Sosirea la Cracovia

Cracovia, 30 (Rador). — Sosirea M. S. Regelui Carol II al României şi a Marelui Voevod Mihai, întovărăşiţi de d. Moscicki, preşedintele republicei, mareşalul Smigly Rydz şi de membrii suitelor română şi poloneză, a prilejuit vechiului oraş al Regilor Poloni o grandioasă manifestaţie de omagiu şi de respect pentru Suveranul ţării prietene şi aliate.

Dela gară până la castelul Wawel, populaţia Cracoviei şi din imprejurimi, în costume regionale foarte pitoreşti, era masată pe străzile pe unde urma să treacă cortegiul regal.

Pe peronul gării se aflau în aşteptare, în afară de o companie de onoare de infanterie cu drapel şi muzică, o delegaţie a ofiţerilor din garnizoană, autorităţile civile şi bisericeşti, rectorul universităţii Iagello, deputaţii şi senatorii de Cracovia, precum şi numeroase alte personalităţi.

Trenul regal a oprit în gară la ora 17. Iluştrii oaspeţi au fost salutaţi de voevodul de Cracovia, d. Gnoinski, şi de generalul Nargut-Luczinski, comandantul circumscripţiei militare Cracovia.

După ce Suveranul a trecut în revistă compania de onoare şi pe ofiţerii garnizoanei, s'a îndreptat spre salonul de recepţie al gării, frumos împodobit, pe a cărui intrare, frumos decorată cu ghirlande verzi, se afla inscripţia în limba română „Trăiască Regele Carol II al României". După ce i-au fost prezentate personalităţile prezente, Suveranul a eşit în piaţa gării unde o mulţime imensă l-a ovaţionat îndelung.

Escortată de două escadroane de lăncieri, în mijlocul aclamaţiilor mulţimii îngrămădite pe trotoare, Auguştii oaspeţi s'au îndreptat în două automobile spre fortăreaţa vechiului oraş medieval. In primul automobil se afla M. S. Regele Carol, în uniformă de colonel al armatei polone, şi preşedintele Moscicki, iar în al doilea Marele Voevod Mihai şi mareşalul Smigly Ridz.

La intrarea în fortăreaţă se aflau emblemele regale române. Doi halebardieri, îmbrăcaţi în costume medievale ,erau de sentinelă în aşteptarea Suveranului. In curtea fortăreţii aşteptau toţi membrii consiliului comunal şi foştii luptători.

DISCURSUL PRIMARULUI

In momentul sosirii oaspeţilor, trompetele au sunat iar primarul oraşului, d. Kaplicki, a înaintat pronunţând o alocuţiune de bun venit, după ce li oferise Suveranului, pe o tavă de argint, tradiţionala pâine şi sare. In alocuţiunea rostită primarul oraşului a amintit între altele că oraşul Cracovia a avut acum 14 ani onoarea de a saluta între zidurile sale pe Regele Ferdinand cel Leal, părintele actualului Suveran.

LA MORMANTUL MAREŞALULUI PILSUDSKI

De aci, cortegiul s'a dus la castelul Wawel, M. S. Regele a depus o splendidă coroană de flori, cu culorile României, în turnul Clopotelor de argint, în care odihnesc rămăşiţele pământeşti ale mareşalului Pilsudski. Suveranul a rămas câteva clipe, într'o pioasă reculegere în faţa sicriului.

VIZITAREA CATEDRALEI

După aceasta, Suveranul României şi Marele Voevod Mihai, împreună cu personalităţile cari îi întovărăşeau, au vizitat catedrala Wawel. La intrarea în catedrală Auguştii oaspeţi au fost întâmpinaţi de monseniorul Cortesi, nunţiul apostolic, şi de mai mulţi preoţi îmbrăcaţi în sfintele adăjdii. M. S. Regele a vizitat catedrala timp de 40 de minute, interesându-se de toate amintirile istorice pe cari le conţine.

Seara, preşedintele Republicii polone a oferit la castelul Wawel un dineu în onoarea iluştrilor oaspeţi.

Suveranul României şi Marele Voevod Mihai sunt găzduiţi în apartamentele dela castel rezervate preşedintelui republicii.

Protocolul pentru ridicarea legaţiilor la rangul de ambasade

Cracovia, 30 (Rador). — **Astăseară, la castelul Wawel, d-nii Victor Antonescu, ministrul de afaceri străine al României, şi Iosif Beck, ministrul de afaceri străine al Poloniei, au semnat în numele guvernelor lor următorul protocol relativ la ridicarea legaţiilor respective din România şi din Polonia la rangul de ambasade.:**

„Guvernul regal român şi guvernul Republicii polone, ca urmare la declaraţiile schimbate de Excelenţa Sa Preşedintele Republicei polone şi M. S. Regele Carol II al României în discursurile Lor dela 26 Iunie a. c., — în dorinţa de a da expresiune sentimentelor ce unesc într'un mod atât de fericit cele două naţiuni şi dată fiind alianţa lor defensivă, care, legându-le atât de strâns, a devenit una din bazele fundamentale ale stabilităţii şi ale păcii europene, — au convenit să ridice într'un termen cât mai scurt cu putinţă legaţia României la Varşovia şi legaţia Poloniei la Bucureşti la rangul de ambasade.

Făcut în dublu exemplar, la castelul Wawel, din Cracovia, în ziua de 30 Iunie 1937.

Victor Antonescu, ministrul de afaceri străine al României.

Iosef Beck, ministrul de afaceri străine al Poloniei".

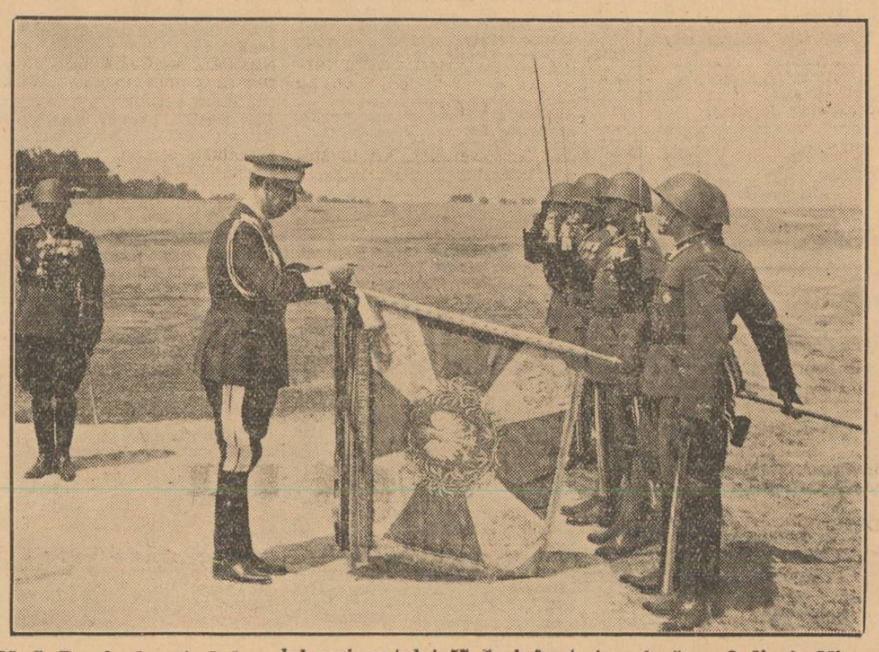

M. S. Regele decorând drapelul regimentului 57 de infanterie polonă cu Ordinul „Mihai Viteazul"

M. S. Regele despre primirea ce i-a făcut Polonia

Varşovia, 30 (Rador). — Ziarul „Illustrowany Kurjer Codzienny" publică, în locul articolului de fond, un interview pe care M. S. Regele Carol II l-a acordat în palatul Lazienki, reprezentantului acestui ziar.

M. S. Regele Carol a declarat că ţine să mulţumească personal şi în numele naţiunii române, pentru primirea atât de caldă şi mai mult decât cordială ce I-a fost rezervată în Polonia şi care L-a mişcat adânc.

Suveranul a ţinut să-şi exprime fericirea de a fi vizitat ţara prietenă şi aliată pe care de mult voia să o cunoască.

M. S. Regele şi-a manifestat apoi admiraţia profundă pentru armata poloneză. Ceeace L-a impresionat cel mai mult a fost nivelul de educaţie şi de pregătire militară a soldatului. Este o armată mare şi puternică, având cele mai solide temelii.

Imensa sforţare militară a Poloniei este o garanţie de pace pentru Europa şi pacea este scopul nostru comun. Această sforţare este un nou element în plus care întăreşte alianţa polono-română. Polonia şi România au un singur scop: pacea şi pentru care lucrează.

Ultime informaţii

JOI

● D. Ig. Moscicki, preşedintele republicei poloneze, a adresat Academiei Române, următorul răspuns telegrafic la comunicarea că a fost ales membru de onoare al acestei instituţiuni:

D-lui profesor Alexandru Lapedatu, preşedintele Academiei române.

Mişcat în mod cu totul deosebit de alegerea mea ca membru de onoare al Academiei Române, care întotdeauna a contribuit în chip atât de fericit la desvoltarea relaţiilor ştiinţifice între România şi Polonia, rog pe Excelenţa Voastră să fie, pe lângă ilustra Academie, interpretul sentimentelor mele de vie gratitudine pentru această alegere deosebită.

IGNACY MOSCICKI"

● A fost numit preşedinte al comisiunii superioare de control de pe lângă Casa Centrală a Asigurărilor Sociale, d. I. Angelescu, preşedinte de secţie la Inalta Curte de Conturi în locul d-lui M. Seteanu, demisionat.

● *Legea corpului tehnic militar şi legea pentru organizarea corpului maeştrilor militari, s'au publicat în* Monitorul Oficial *de Mercuri 30 Iunie (nr. 147).*

● D. R. Romanescu, directorul datoriei publice, cerând să fie desărcinat de conducerea acestei direcţiuni, ministerul de finanţe a delegat pe d. Mircea Vulcănescu, directorul vămilor, cu gerarea acestui post.

D. R. Romanescu rămâne la dispoziţia ministerului de finanţe.

● D prof. dr. C. Angelescu, ministrul educaţiei naţionale, va sosi, Duminică 4 Iulie, în Capitală, venind dela Paris unde a reprezentat guvernul la deschiderea pavilionului României din expoziţia internaţională.

● D. Vasile P. Sassu, ministrul justiţiei şi ad-interim la agricultură şi domenii, pleacă azi dimineaţă la băile Hebe, la staţiunea Sân-Georz-Băi jud. Năsăud.

D-sa se va înapoia în Capitală la sfârşitul săptămânii.

● „Monitorul Oficial" de eri publică:

„S'a conferit ordinul militar „Mihai-Viteazul" cl. III, drapelului reg. 57 infanterie polon, pentru bravura arătată în luptele dela Waski, Jarow, Berezyna, Choluj, Swislocz şi Tartakovicze şi pentru vitejia de care acest regiment a dat dovadă în luptele sângeroase dela Varşovia, apoi în luptele de urmărire a inamicului până în ziua de 18 Octombrie 1920, când s'a încheiat armistiţiul".

● D. Gh. Tătărăscu, preşedintele consiliului, a primit eri d. a. pe d-nii Al. Lapedatu, preşedintele Senatului, V. G. Bărcă, subsecretar de stat la interne şi Const. Brătianu, secretarul general al partidului liberal.

S'au discutat chestiuni în legătură cu alegerile judeţene şi comunale din Ardeal.

Alegerile judeţene la Cluj au fost fixate pentru 8 August.

● Delegaţia româno-ungară care a tratat la Sinaia încheerea unei noui convenţii comerciale, s'a înapoiat aseară în Capitală.

Discuţiunile sunt înaintate şi se speră ca în câteva zile să se ajungă la un deplin acord.

● D. Mareşal Averescu a oferit aseară o masă, la „Continental", colaboratorilor săi.

Aceasta este a doua masă pe care d. mareşal Averescu o oferă colaboratorilor săi politici.

Au participat, în afară de d. mareşal, d-nii: prof. dr. Gerota, prof. Papacostea, Dem. Grozdea, Gr. Carp, Bucşan, Iancu Anastasescu, Manolescu, fost prefect, ş. a.

Masa a avut un caracter intim şi nu s'a ţinut nicio cuvântare.

Din străinătate

Tokio, 30 (Rador). — Flota franceză din Extremul Orient, de sub conducerea amiralului Lebigot. a sosit azi dimineaţă în rada portului Yokohama.

● *Belgrad, 30 (Rador).* — Prinţul regent Paul a sosit la Krani, în Slovenia, venind dela Belgrad.

● *Moscova, 30 (Rador).* — Agenţia Tass anunţă că asociaţia pentru relaţiile culturale dintre U.R.S.S. şi străinătate a dat eri o recepţie în cinstea arhitecţilor străini care au luat parte la primul congres al arhitecţilor sovietici.

M. S. REGELE CAROL II în uniforma de colonel de infanterie polonă

Lupte sângeroase intre rebeli şi trupele engleze in Indii

Londra, 1 Iulie (Rador).— **Noui lupte sângeroase au avut loc la graniţa de nord-est a Indiilor între rebeli şi trupele britanice.**

In cursul acestor ciocniri au fost omoriţi 26 de indigeni, iar englezii au avut doi morţi şi cinci răniţi.

—xox●xox—

Gestiunea bisericei catolice din Germania sub controlul Statului

Berlin, 30 (Rador). — **Printr'un decret al d-lui Hans Kerrl, ministrul cultelor, gestiunea financiară a bisericii catolice va fi de azi inainte pusă sub controlul exclusiv al statului.**

—xox○xox—

Patru copii ucişi de trăznet

Budapesta, 30 (Radio-Central). — *In localitatea Demecser, s'a deslănţuit eri o puternică furtună, însoţită de ploaie şi grindină.*

Agricultorul Anton Laszlo şi patru copii ai lui cari se aflau la munca câmpului s'au adăpostit sub un pom.

Trăsnetul a căzut asupra lor, omorând pe toţi patru copiii. Tatăl a scăpat ca prin minune.

—xox●xox—

Agitaţiile greviste din America

New-York, 30 (Rador).—*Greviştii dela uzinele de oţel din Canton (Ohio) au atacat azi după amiază cu pietre pe lucrătorii care nu voiseră să adere la grevă în clipa în care aceştia se îndreptau spre atelierele întreprinderilor „Republic Steel".*

Cinci lucrători negrevişti au fost răniţi. Starea unuia din ei este gravă.

In alte trei uzine din regiune lucrul nu poate fi continuat decât sub paza gărzii naţionale.

Pe de altă parte, greviştii au smuls stâlpii telefonici şi au încercat să dinamiteze conducta de apă. Poliţia a operat 60 de arestări.

—xox●xox—

Deţinuţi evadaţi

Galaţi, 29 Iunie

Câţiva gardieni publici dela poliţia Cahul escortau spre Galaţi pe deţinuţii Gheorghe Vlaicu şi Toader Codborov, în vederea unui proces pendinte la instanţele judiciare din Galaţi.

In drum spre Flotesti, deţinuţii, profitând de neatenţia gardienilor ce-i escortau, au evadat.

EVADAREA UNUI PUŞCĂRIAŞ

Craiova, 30 Iunie

Petre Păjereanu, zis Pastramă, dela bariera Crucii de piatră, care ispăşea o pedeapsă de 2 ani închisoare, la arestul central din localitate, a evadat, pe când se afla la munca câmpului.

El este un cunoscut infractor şi era urmărit şi pentru alte isprăvi.

Indurerata Cleopatra N. Nenoviceanu soţie, cu inima zdrobită de durere, roagă rudele, prietenii, colegii şi cunoscuţii să ia parte la parastasul de 2 ani dela moartea bunului şi scumpului său soţ

Nicolae N. Nenoviceanu

care se va oficia Sâmbătă 3 Iulie a. c., ora 10 a. m., în Biserica Bradului din strada Bradului. 14

Panait Cantilli, cu familia, anunţă că Sâmbătă 3 Iulie, ora 10½ se va oficia în Biserica Sf. Visarion din strada Visarion No. 24, un parastas pentru odihna sufletului regretatei lor soţie, mamă şi bunică

MARIA P. CANTILLI

născută LECCA

Aurelia şi General Pompiliu Paplica, Ioan şi Maria Chitu, Lucreţia şi General Florian Paplica, Aurelia Chitu, Sofia şi Max Ionescu anunţă parastasul de 3 ani al bunei, iubitei şi neuitatei lor Mamă, soră şi Mamă mare

Sofia Chitu

care se va oficia Sâmbătă 3 Iulie, ora 10, la Biserica Schitul Darvari. 10

D-na Janica Maior Ghiţeanu împreună cu familia, cu nemărginită durere anunţă, rudelor, camarazilor şi prietenilor parastasul de 40 zile al scumpului şi regretatului lor,

Maior Alexandru Ghiţeanu

(SANDU)

Reg. 23 Infanterie

care va avea loc Duminică 4 Iulie ora 10,30 la Biserica Albă, Str. Cazărmei şi apoi la cimitirul Belu civil. 11

Văduva Ana Louisa C. Naumescu cu aceiaşi profundă durere şi cu sufletul cernit aduce la cunoştinţă rudelor şi cunoscuţilor că s'au implinit 2 ani, de când mult iubitul şi în veci regretatul ei soţ

Constantin L. Naumescu

avocat

fost Preşedinte al Uniunii avocaţilor

a închis ochii pe veci, după o viaţă închinată muncii şi binele aproapelui lăsând în urma sa jale şi lacrimi care nu vor seca niciodată.

Parastasul de 2 ani pentru odihna sufletului său bun şi drept se va oficia Sâmbătă 3 Iulie, ora 10½ la biserica Olari din calea Moşilor, la cimitirul Belu şi la Pâinea Zilnică „Patriarhul Miron", strada Sf. Apostoli. 8

Implinindu-se şase luni dela moartea celei mai gingaşe şi credincioase soţii, indureratul soţ invită rudele şi roagă prietenii şi cunoscuţii să ia parte la pomenirea chinuitei şi scumpei sale

Lucia

Colonel Ing. D. I. Vasiliu

care va avea loc, Duminică 4 Iulie, orele 11,30 în biserica Sf. Elefterie, apoi la locaşul ei de veci din cimitirul militar Belu. 3

Polina Guliotti cu copiii anunţă pentru Sâmbătă 3 Iulie, ora 10 dimineaţa, în biserica Sfântul Niculae din Brăila, parastasul de 3 ani pentru scumpul lor soţ şi tată

Ion Guliotti

Profesor

2

Indureraţi părinţi, cu inima zdrobită de durere, anunţă rudele, prietenii şi colegele de şcoală că a trecut un an de suferinţă de când a fost răpită de lângă ei scumpa şi iubita lor fiică

Cleopatra Constantinescu

(PUICA)

fostă elevă a liceului „Iulia Haşdeu"

şi vă roagă să luaţi parte la parastasul ce se va oficia Sâmbătă, 3 Iulie a. c., ora 10 dim., în Biserica Sf-tul Dumitru şi la cimitirul Reinvierea. 7

Inginer C. C. Zamfirescu aduce la cunoştinţa rudelor şi prietenilor parastasul de un an de la pierderea scumpei sale soţii

Nora C. Zamfirescu

care se va oficia Sâmbătă 3 curent, la ora 10 şi jumătate în Biserica Oţetari. 4

Elena G. Constantinescu mulţumeşte tuturor acelor cari au simţit durerea ei şi face cunoscut că Sâmbătă 3 Iulie cor., ora 10 dim., va avea loc la biserica Sf. Voevozi din Ploeşti, sfânta pomenire de şase săptămâni pentru sufletul de elită al tovarăşului ei de viaţă

Gheorghe Constantinescu

fost profesor şi director al liceului Sf-ţii Petru şi Pavel din Ploeşti 7

Indurerata Melanie Mihalache cu copii, roagă rudele, prietenii şi cunoscuţii să ia parte la parastasul de 40 zile, al iubitului şi mult regretatului lor soţ şi tată

INGINER ŞEF

Ştefan D. Mihalache

care se va oficia Sâmbătă 3 Iulie a. c., ora 11 a. m. la cimitirul Eternitatea Iaşi.

Dumnezeu să-l odihnească.

Doamna Adele de Vico, Doamna şi Domnul Mill Hanutz precum şi Doamna Valery Patrulius mulţumesc tuturora cari au luat parte la marea durere ce au încercat prin moartea scumpului lor

Dr. ETTORE de VICO

14

✝

Familiile: Căpitan Iordăchescu şi N. Damian cu copii, precum şi familiile înrudite, aduc la cunoştinţă cu durere, încetarea din viaţă a iubitului lor părinte:

CONSTANTIN IORDĂCHESCU

de 79 ani

Inhumarea a avut loc în ziua de Joi 1 Iulie ora 15 în comuna Cătunu-Dâmboviţa. 8148

✝

Mult întristaţi: Aurelia şi Simion Albulescu, Ion şi Eugenia Vasiliu cu copiii, Gheorghe şi Ecaterina Vasiliu, Ecaterina şi Florian Angelescu, Neonila Vasiliu şi familiile înrudite instiinţează încetarea din viaţă a iubitei lor mamă în ziua de 29 Iunie.

PAULINA VASILIU

Inmormântarea la 1 Iulie, orele 4 p. m. la cimitirul Sf. Gheorghe, Piteşti. 3

✝

Zdrobiţi de durere: Dumitra soţie, Nicu şi Filofteia copii; precum şi familiile: Albulescu, Pescaru, Teodorescu şi Constantinescu anunţă încetarea din viaţă a scumpului lor

VASILE STĂNESCU

(BULACHE)

comerciant, în etate de 52 ani

Corpul neînsufleţit se află depus în biserica Delea Nouă (Calist). Inmormântarea va avea loc azi Vineri, ora 16, la cimitirul Bellu. 2

✝

Preotul Pavel Rotaru, Constanţa, Corneliu, Ionel Rotaru; familiile: avocat Rotaru, căpitan Rotaru, institutor Virgil Rotaru, preot Datcu, institutor Săvescu, Velicu, Ştefănescu, cu mare durere anunţă tuturor rudelor şi celor ce-au cunoscut-o, încetarea din viaţă a iubitei şi bunei lor: soţie, mamă, bunică şi mătuşă

Elena Rotaru

Inmormântarea a avut loc Joi în comuna Peştera, jud. Constanţa, unde şi-a sfârşit zilele. 11